

EVALUAREA ACTIVITĂȚII ASISTENȚEI MEDICALE PRIMARE ÎN IMSP ” CENTRUL DE SĂNĂTATE SOROCA” a. 2024

Organigrama CS Soroca

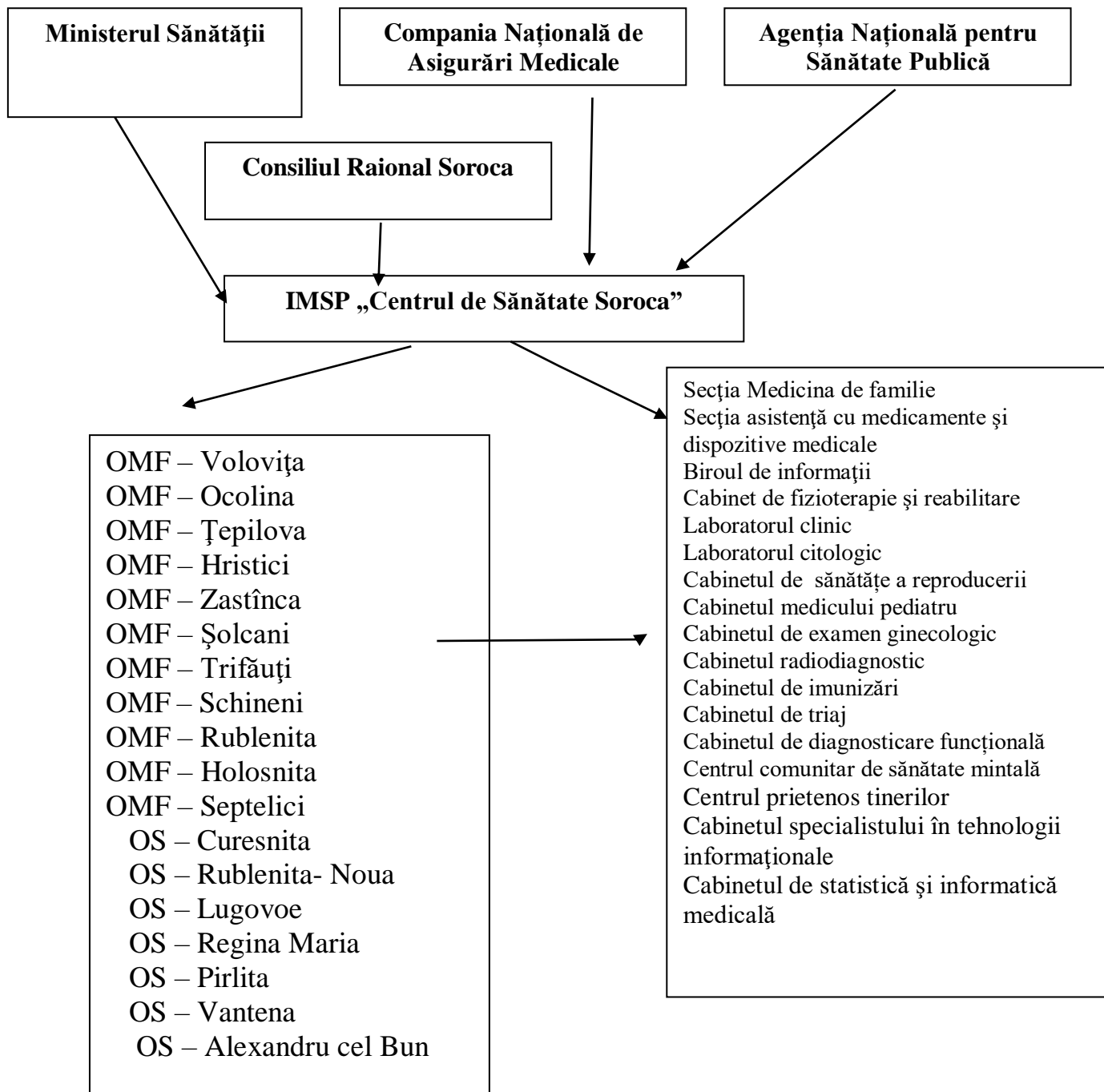

Scopul

ÎN ASISTENȚA MEDICALĂ PRIMARĂ:

Scopul principal constă în ameliorarea sănătății populației prin dezvoltarea și fortificarea continuă a medicinei de familie, cu accentuarea prioritară pe măsurile de prevenire a maladiilor populației

- Asigurarea accesibilității populației la servicii calitative de asistență medicală primară și cost eficiente.
- Dezvoltarea serviciilor de Asistență Medicală Primară pe principiul medicinei de familie ca direcție prioritară a sistemului sănătății.
- Menținerea și ameliorarea continuă a stării de sănătate a populației prin: dezvoltarea și fortificarea continuă a medicinei de familie
- orientarea spre satisfacerea necesităților de sănătate de bază ale comunității
- susținerea și realizarea intervențiilor de prevenire, promovare a sănătății
- tratarea și supravegherea stării sănătății individului și familiei acestuia.
- Eficientizarea serviciilor medicale primare prestate prin selectarea priorităților bazate pe promovarea sănătății, menite să contribuie la profilaxia maladiilor, depistarea și tratamentul precoce a maladiilor cu impact major asupra sănătății publice.
- Fortificarea în continuare a asistenței medicale primare.
- Perfectarea tehnologiilor de tratament în condiții de ambulator.
- Conlucrarea cu serviciul sanitar – veterinar, sanitaro – epidemiologic, APL (nivelul I și II) privind profilaxia și combaterea infecțiilor.
- Sporirea accesibilității gravidelor, parturientelor, lăuzelor și copiilor la servicii medicale de calitate.
- Ameliorarea sănătății femeilor de vârstă fertilă prin prestarea serviciilor medicale calitative, accesibile, acceptabile și convenabile în domeniul sănătății reproducerii.
- Reducerea mortalității materne și perinatale. Micșorarea mortalității copiilor de vârstă fragedă, în special a mortalității extraspitalicești.
- Ameliorarea statutului nutrițional al copiilor și femeilor gravide.
- Îmbunătățirea calității și eficienței tratamentului de reabilitare a copiilor cu dizabilități și micșorarea invalidității copiilor
- Îmbunătățirea accesului adolescenților și tinerilor la servicii medicale de sănătate prin dezvoltarea serviciilor de sănătate prietenoase tinerilor inclusiv formarea unui comportament și atitudini responsabile de propria sănătate în rândurile adolescenților și tinerilor.
- Prevenirea violenței domestice și abuzului sexual și combaterea traficului de copii și a scoaterii ilegale a copiilor din țară.

Programe naționale (raionale):

- „Programul Național (raional) strategic în domeniul securității demografice a RM pentru anii 2011-2025.
- Programul național (raional) de control al cancerului pentru anii 2017-2

Asigurarea Asistenței Medicale Primare cu personal medical anul 2024

Asistența Medicală Primară (AMP) în sistemul sănătății, conform Organizației Mondiale a Sănătății, este definită drept asistență esențială a stării de sănătate, fiind primul nivel de contact al pacientului, familiei și comunității cu sistemul de sănătate.

Activitatea Asistenței Medicale Primare este strâns legată de asigurarea acestui serviciu cu personal medical calificat – medici de familie și asistenți ai medicului de familie. În esență, accesul la asistență medicală înseamnă nu altceva decât accesul la personal medical. Din aceste considerații, completarea instituțiilor din cadrul AMP cu medici de familie și cu asistenți medicali ai medicilor de familie este un imperativ nu numai pentru Republica Moldova, dar și la nivel mondial și regional.

În cadrul IMSP CS Soroca activează 187 angajați și 3 cumulari externi;

Medici total: 33

Din ei medici de familie: 19

Asistenți medicali total: 105

Din ei asistenți medicali de familie: 61

Personal medical inferior: 23

Alt personal: 26

• Proportia medicilor de familie în diferite grupe de vârstă (%)

În urma analizei s-a constatat că cei mai mulți medici de familie se încadrează în categoria de vârstă 65 ani și mai mult (47%), urmată de categoria 55 – 64 ani (26,7%), până la 35 ani (10%) și respectiv 45-54 ani la fel avem (15,13%). Este necesar de acordat o atenție deosebită faptului că 47% din medici de familie sânt în categoria de vârstă peste 65 ani, ceea ce înseamnă că acești specialiști posibil vor părăsi sistemul de sănătate în timpul cel mai apropiat.

O însemnătate deosebită are îmbunătățirea nivelului de cunoștințe și a abilităților în domeniul formării profesionale continuă a personalului medical. Anual 12-15 medici și respectiv 18-25 personal medical mediu din cadrul IMSP CS Soroca participă la cursurile de instruire de formare profesională.

Compartimentul: Activitatea Economico-Financiară

Analiza activității economico-financiare al IMSP CS Soroca efectuată pentru anul 2024 s-a realizat pe baza datelor cuprinse în devizul de venituri și cheltuieli aprobat/precizat, precum și ale dărilor de seamă contabile la data de 31.12.2024.

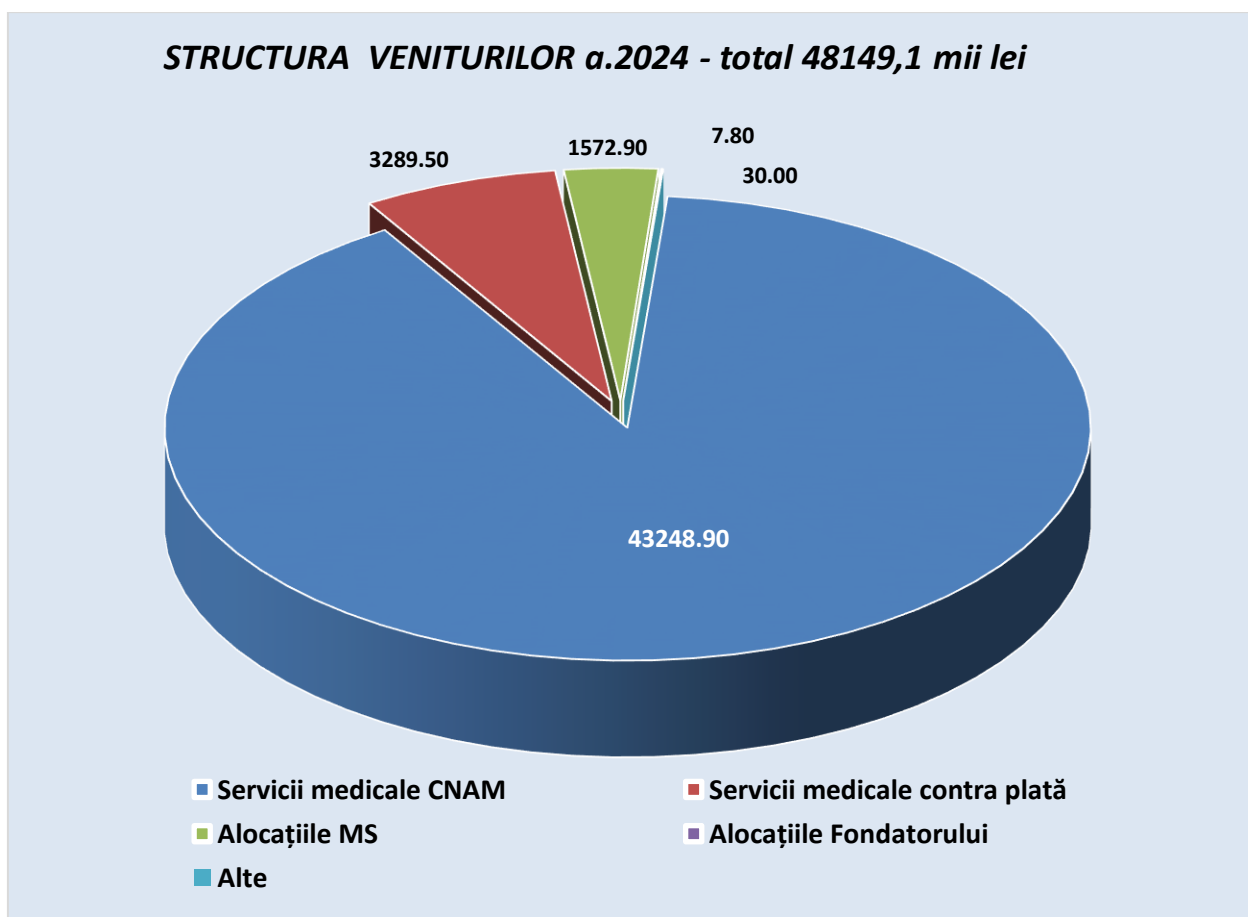

Asigurarea cu medicamente și consumabile medicale donate cu titlu gratuit, din ajutor umanitar în dinamica anilor 2020-2024 atestă

o creștere cu 105,9 mii lei față de anul 2023. Stocul valorează 890,8 mii lei.

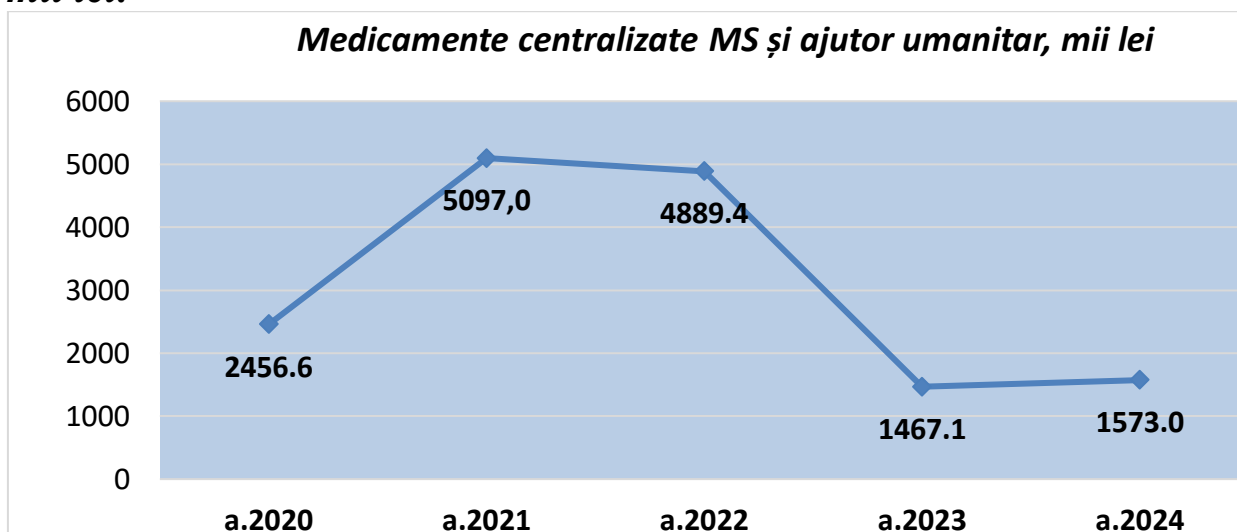

În scopul asigurării accesului populației la medicamente și dispozitive medicale conform rețetei compensate, din Fondurile asigurării obligatorii de asistență medicală, au fost realizate în dinamica anilor 2020-2024 medicamente compensate și dispozitive medicale.

Indicatorul se bazează pe extinderea listei a medicamentelor compensate și dispozitivelor medicale, este în scădere din cauza deschiderii farmaciilor în sectorul rural de către agenți economici licențiați în domeniul farmaceutic, din cadrul Proiectului guvernamental „Farmacie în satul tău,,

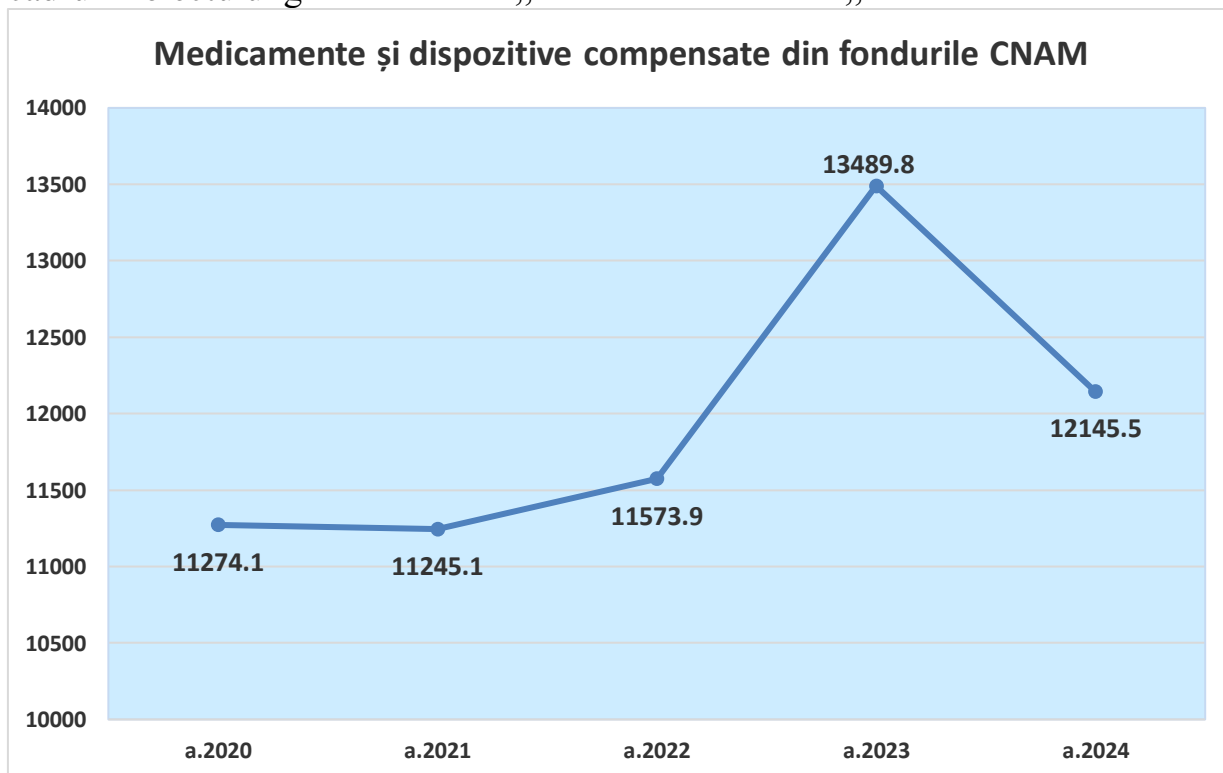

Aspectele medico-demografice în relație cu sănătatea

Structura populației după sex, mediu și vîrstă:

	La 01.01. 2023	La 01.01. 2024	La 01.01. 2025	Raionul Soroca 01.01.2024	Raionul Soroca 01.01.2025
Populația la evidența m/f	43985	43718	42870	86081	83678
din ei asigurați	29196	29125	27646	55701	53854
-/- %	66.4	66.6	64.5	64.7	64.4
Populația urbană (abs.)	28943	28989	28747	36299	35902
-/- %	65.8	66.3	67	42.2	43
Populația rurală (abs.)	15042	14729	14123	49782	14729
-/- %	34.2	33.7	33	57.8	57
0 – 18 ani	7912	7812	7681	15012	14548
-/- %	18.0	17.9	17.9	17.4	17.4
adulți	36073	35906	35185	71069	69130
-/- %	82.0	82.13	82.1	82.6	82.6
Vîrsta aptă de muncă	26649	26272	25781	51613	50629
-/- %	60.6	60.1	73.3	60.0	72.7
din ei asigurați	11860	11679	10557	21233	20444
-/- %	44.5	44.5	40.9	41.1	40.7
Vîrsta pensionară	9696	9634	9408	19456	18862
-/- %	22.0	22.0	21.9	22.6	22.5

La evidența medicilor de familie in CS Soroca la 1 ianuarie 2025 populația constituie 42870 locuitori față de 43718 locuitori la 01.01.2024(-848 persoane).

- În localitatea urbană la medicii de familie sunt înregistrați 28747 locuitori (65.8%) .
- În zona rurală - 14123 locuitori sau 35.2% din numărul total al populației

Numărul persoanelor asigurate din numărul total al populației este de 64.5% fata de 66.6% in 2023.

SITUAȚIA DEMOGRAFICĂ

	2022		2023		2024		Raionul Soroca 2024	Media pe raioane
	abs	la 1000	abs	la 1000	abs	la 1000	la 1000	RM
								la 1000
Natalitatea	256	5.8	195	4.4	185	4.2	4.4	10.1
Mortalitatea generală	481	10.9	397	9.0	411	9.4	11.3	15.6
Sporul natural	-225	-5.1	-202	-4.6	-226	-5.2	-6.9	-5.5
Mortalitatea infantilă	2	7.81	0	0.0	0	0.0	13.3	11.6
Mortalitatea neonatală precoce	1	3.91	0	0.0	0	0.0	8.0	5.9
Mortinatalitatea	2	7.75	0	0.0	1	5.38	2.66	6.6
Mortalitatea perinatală	3	11.63	0	0.0	0	0.0	10.6	12.4
Mortalitatea materna	0	0.0	1	512.8	0	0.0	0.0	17.6

Pe parcursul anului 2024 pe CS Soroca au fost înregistrați 185 nou născuți vii. **Natalitatea** comparativ cu anul precedent are tendință de micșorare de la 4.4 la 4.2 la 1000 populație.

Mortalitatea generală constituie 9.4 la 1000 populație față de 9.0 la 1000 populație (a.2023). Pe parcursul anului 2024 au decedat 411 persoane fata de 397 in 2023.

■ **Din numărul total de decese:**

- bărbați - 218 decese – 53.0% față de 229 decese – 57.7%,
- femei - 193 decese – 47.0 % față de 168decese – 42.3%.

Repartizarea decedaților după locul de deces:

- **În staționar** pe parcursul anului gestionar au decedat 116 persoane – 28.2%
- **La domiciliu** în total au decedat 281 persoane – (68.4%) .
- **În alt loc** au decedat 14 persoane- 3.4% .

Structura mortalității generale

În structura mortalității generale primul loc îl ocupă bolile sistemului cardiovascular – 59.0 la 10000 locuitori (258cazuri) sau 62.8% .

Pe parcursul anului 2024 s –au înregistrat 8 cazuri de infarct miocardic acut , ce constituie 1.8 la 10000 popul.

Boli cerebrovasculare acute - 27 cazuri ce constituie 6.2 la 10000 populație .

Locul doi îl ocupă bolile oncologice – 79 cazuri – 18.1 la 10000 populație sau 19.2%

Locul trei in structura cauzelor de deces il ocupa bolile aparatului digestiv- 25cazuri 5.7 la 10000 locuitori sau 6.1 %.

În stil grafic:

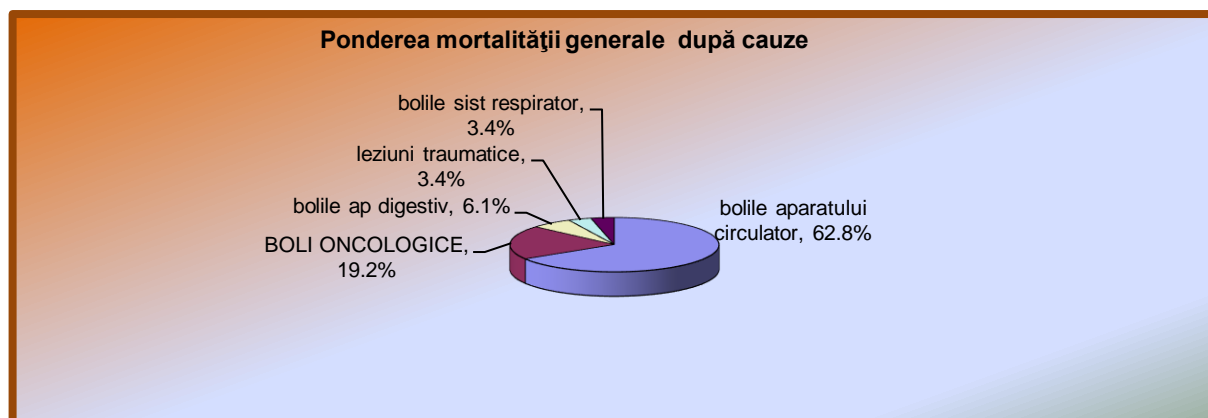

.....

Mortalitatea în vîrsta aptă de muncă:

- **Mortalitatea în vîrsta aptă de muncă** a înregistrat 89 persoane-21.7% din numarul total de decese sau 33.9 la 10000 populatie apta de munca.
- **Mortalitatea în vîrsta aptă de muncă la domiciliu** constituie 50 persoane sau 56.2%.

Structura mortalității în vîrsta aptă de muncă :

- **maladiile cardiovasculare** în structura mortalității în vîrsta aptă de muncă s - au plasat pe locul intii – 30 cazuri - 33.7% sau 11.4 la 10000 locuitori
- **Locul doi îl ocupă bolile oncologice** - 26 cazuri – 29.2 % sau 9.9 la 10000 populație .
- **Pe locul trei s-au plasat bolile sistemului digestiv-** 14 cazuri – 15.7% - 5.3 la 10000 locuitori .

Mortalitatea infantilă

În stil grafic reprezintă în felul următor

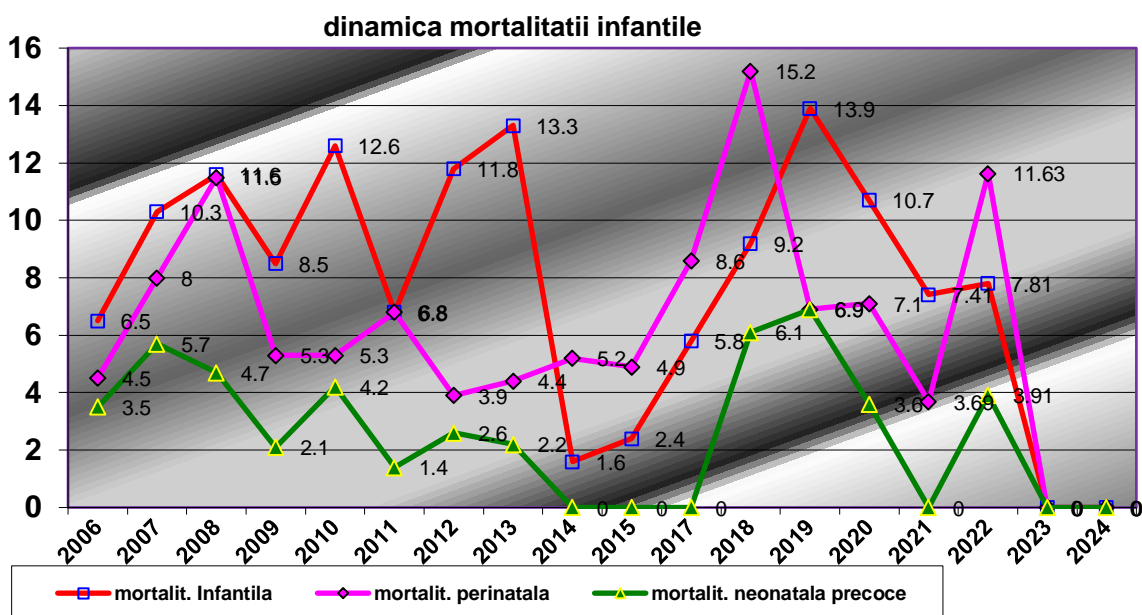

Mortalitatea infantilă constituie 0 la 1000 nou-nascuti(0 cazuri) fata de 0.0 la 1000 nou-născuți (0 cazuri) in 2023.

Mortalitatea neonatală precoce – nu s-a inregistrat nici un caz.

Mortalitatea perinatală constituie 0 cazuri. Mortinatalitatea – 1 caz fata de 0 cazuri in 2023.

Mortalitatea copiilor 0-4 ani 11 luni 29 zile – n-a decedat nici un copil .

Mortalitatea copiilor 0 – 17 ani 11 luni 29 zile după cauze

	2022			2023			2024		
	abs	%	la 1000	abs	%	la 1000	abs	%	la 1000
0-18 ani decedați total	4		0.50	1		0.13	1		0.13
-decedați la domiciliu	2	50							
- decedați în staționar	1	25		1	100	0.13	1	100	

	abs	%	La 1 loc	abs	%	La 1 loc	abs	%	La 1 loc	La 1 loc
inclusiv pînă la 24 h	0	0.0								
decedați în maternitate	1	25								
-decedați în alt loc	0	0.0								
Structura după cauze										
Pneumonii	0	0.0								
Afecțiuni perinatale	0	0.0								
Leziuni traumatice	0	0.0		1	100	0.13				
tumori	0	0.0								
Malformații congenitale	1	25	0.13						1	0.16
Bolile sistemului nervos	3	75	0.38							

**Mortalitatea copiilor 0-17 ani 11 luni 29 zile constituie 0.13% .
Cauza mortalității copilului este malformație congenitală.**

După locul de deces: Decesul a avut loc în staționar.

Sporul natural

Înregistrează valori negative și oscilează de la (-4.6) în 2023 la (-5.2) în 2024.
Sporul natural pe raion este (-6.9)

Speranța la viața de la naștere pe CS Soroca

- Bărbați – 61.3 ani (2023-67.1) RM-67.1 ani
- Femei – 66.0 ani (2023-74.3) RM-75.7 ani
- Total – 63.5 ani (2023-70.2) RM-71.4 ani

ACCESIBILITATEA ASISTENȚEI MEDICALE PRIMARE.

Pe parcursul anului gestionar **medicii de familie** au efectuat 138362 vizite cu dinamica pozitiva de 6151. Numărul vizitelor la 1 locuitor adult constituie 3.2 vizite- fata de 2.8 in 2023.

La persoanele asigurate au fost efectuate 126010 vizite ce constituie 4.3 vizite la 1 persoana asigurata fata de 4.3 vizite in 2023.

Ponderea vizitelor cu scop profilactic comparativ cu anul trecut e in des crestere de la 53.9% la 51.2% si e mai mare decit indicele dat in mediu pe raioanele republicii-31.1%.

INCAPACITATEA TEMPORARĂ DE MUNCĂ PE CS SOROCA

denumire	2022	2023	2024	r-n Soroca	r-neRM
nr cazuri de ITM	4291	3432	3164	5561	
durata medie a unui caz (zile)	22.5	24.2	27.8	26.0	19.9
indicele de frecvență la 100 loc.	9.75	7.8	7.2	6.5	
indicele de gravitate la 100 loc.	219.3	188.8	201.6	168.2	
Nr cazuri de trimitere la CEMV	42	42	35	70	
Nr cazuri de stabilire a gr. de invaliditate	35	35	32	59	
Ponderea cazurilor de stabilire a gr. de invaliditate	83.3	83.3	91.4	84.3	67.0

Pe parcursul anului 2024 s-au eliberat 3164 concedii medicale , numărul de zile fiind 88124 .

Indicele duratei medii a unui caz de incapacitate de muncă temporară e de 27.9.Pe parcursul anului la 3 pacienti nu li s-a stabilit gradul de dizabilitate la 3 pacienti.

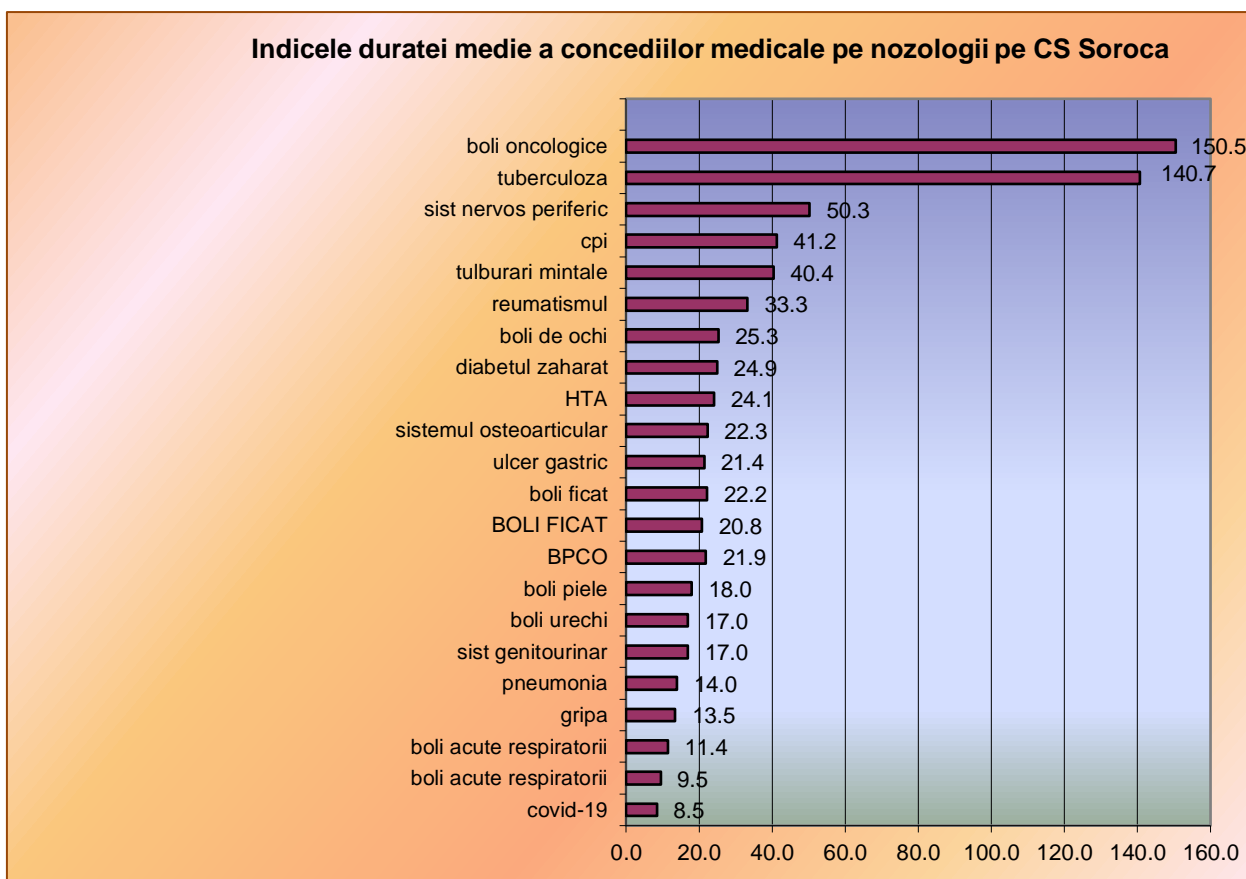

Cel mai înalt indice de durată medie a concediilor medicale este la următoarele nozologii:

*Tuberculoza aparatului respirator –140.7 zile

*Tumori maligne –150.5zile

-OMF Ocolina-39.5 zile

-OS Rublenita Noua-36.2

Cuprinderea populației prin examene profilactice (CS Soroca)

	2022	2023	2024	raion Soroca	Media r/ne RM
				a	2023

	abs	%	abs	%	abs	%	%	%
Antropometria la persoanele peste 18 ani	34846	96.9	33722	93.8	34385	95.4	93.9	88.3
examinarea persoanelor prin tonometrie arterială	34995	97.0	33893	94.0	34664	95.9	94.3	88.8
examinarea persoanelor la colesterol	21836	95.3	21428	91.9	22320	94.3	88.4	72.3
examinarea persoanelor la glicemie	22392	95.9	21758	92.1	22837	94.9	91.4	77.9
Examinarea pielii, ganglionilor limfatici, glandei tiroide, glandei mamare la persoanele peste 18 ani	34995	97.0	33893	94.0	34664	95.9	94.4	88.2
Testul citologic Babeș-Papanicolau (femei de la 25 până la 61 ani și din grupul de risc)	3010	72.1	2374	58.1	2843	72.1	61.0	56.5
Colonoscopia	65	87.8	73	91.3	70	95.7	81.0	
Hemocult test (persoane 45-70 ani)	7239	91.4	7404	89.4	7531	90.6	80.8	
Reacția de microprecipitare (RMP) (grupul de risc)	1417	97.5	1350	96.1	1539	97.3	97.4	88.0
examinarea persoanelor prin tonometrie oculară	9541	83.4	9760	86.5	10592	87.5	87.6	62.5
Radiografia cutiei toracice (persoane din grupul de risc și cele din grupurile periclitante)	3508	94.8	4600	87.9	7168	83.7	79.7	
Examinarea sputei la BAAR* (la pacienți simptomatici cu maladii ale aparatului respirator)	115	100.0	133	100.0	95	100	100.0	
Ponderea examinărilor în mediu		94.9		91.3		93.7	90.9	

Ponderea depistați suspecti la maladie din numarul celor examinați

	CS Soroca 2024	Raion Soroca 2024
Antropometria (masa corporală, înălțimea), aprecierea IMC (persoane peste 18 ani)	222/0.6	1737/2.6
Măsurarea tensiunii arteriale (persoane peste 18 ani)	423/1.2	878/1.3
Colesterolul total (persoane cu vârsta cuprinsă între 40-65)	590/2.6	918/2.2

ani)		
Glicemia (persoane peste 40 ani și din grupul de risc)	301/1.3	534/1.2
Examinarea pielii, cavității bucale ganglionilor limfatici, glandei tiroide, glandelor mamare (persoane peste 18 ani)	129/0.4	220/0.3
Testul citologic Babeș-Papanicolau (femei de la 25 pînă la 61 ani și din grupul de risc)	118/4.2	242/4.8
Colonoscopia	9/13.2	17/10.8
Hemoculttest	54/0.7	86/0.6
Reacția de microprecipitare (RMP) (grupul de risc	7/0.5	23/0.6
Tonometrie oculară (persoane peste 40 ani)	19/0.18	127/0.6
Radiografia cutiei toracice (persoane din grupul de risc și cele din grupurile periclitante)	29/0.4	139/1.3
Examinarea sputei la BAAR* (la pacienți simptomatici cu maladii ale aparatului respirator)	12/2.6	25/11.1

Din 17876 persoane examinate profilactic , au fost depistati cu suspectie la unele maladii 1935 persoane sau 1.1%.

Examinările profilactice comparativ cu anul precedent s – au efectuat la un nivel mai inalt- 93.7% fata de 91.3% in 2023 .

Depistarea maladiilor aparatului circulator prin măsurarea tensiunii arteriale (persoane peste 18 ani). A fost masurata tensiunea arteriala la 34664-95.9% .

Depistați suspecti – 423 persoane – 1,2%. Primar depistați cu HTA 204 maturi si 2 copii .

Examinarea persoanelor la colesterol – 22320-94.3% . Cu hipercolesterolemii s – au depistat 590 persoane – 2.6% din persoane examinate.

Examinarea persoanelor la glicemie –22837-94.9% din cei ce necesitau, suspecti –301persoane – 1,3% din persoane examinate. Luati la evidenta caz nou cu diabet zaharat-109 adulti si 4 copii.

tumori maligne :

Examinarea pielii, ganglionilor limfatici, glandei tiroide, glandei mamare la persoanele peste 18 ani- au fost examinați 34664 persoane- 95.9% , suspecti – 129 persoane – 0,4% din persoane examinate. Luati la evidenta caz nou cancer-149 adulti si 1 copil.

Examenul citologic s – a efectuat la 2843 persoane-72.1% . 118 cu suspexie – 4.2% din persoane examinate.

Examinarea persoanelor de peste 40 ani **la glaucom** prin tonometrie oculară e de 87.5%, examinate 10592 persoane. Suspecti – 19 persoane - 0,8% din persoane examinate. Primar depistați cu glaucom 10 persoane .

Realizarea Programului Național de combatere a tuberculozei se află permanent în atenție sporită:

- Se efectuiază examinarea sputei la BAAR la pacienți simptomatici cu maladii ale aparatului respirator au fost examinate 95 persoane – 100% din necesitanti.. Depistați suspecti – 12 persoane – 12.6% din persoane examinate.
- **Screeningul sistematic al tuberculozei**- au fost efectuate 7168 examinări – 83.7% din necesitanti
suspecti – 29 persoane – 0.4% din persoane examinate. Luati caz nou de tuberculoza-14 persoane.

Prevalența și incidența (la 10.000 populație)

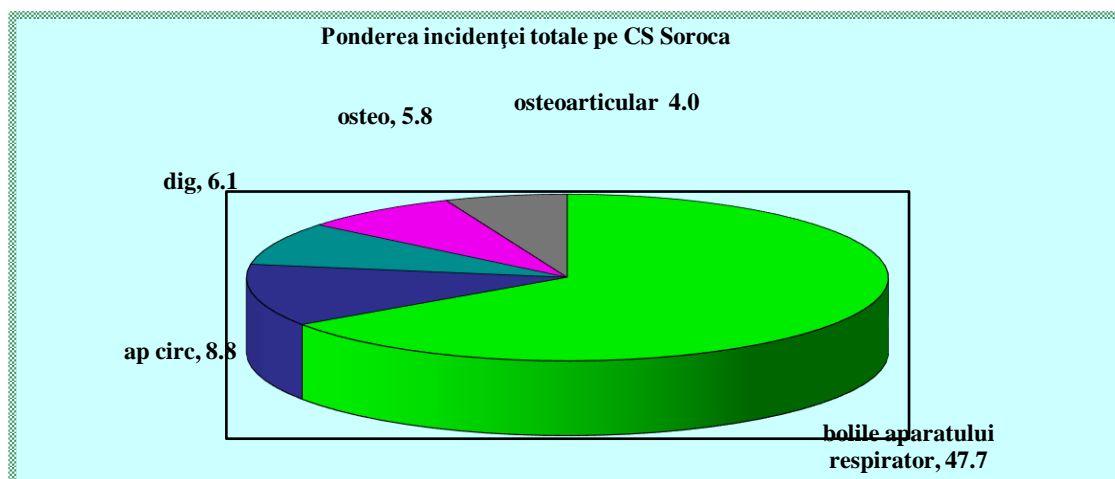

În structura incidenței la adulți:

- primul loc îl ocupă maladiile aparatului respirator –995 cazuri-174.1 la 10000 locuitori sau 25.5% .
- locul II - maladiile aparatului circulator –587cazuri sau 102.7 la 10000 locuitori -15.1% .
- loculIII- sistemul osteo-articular 392 cazuri sau 68.6 la 10000 locuitori -10.1% .

În structura incidenței la copii:

- **primul** loc îl ocupă maladiile aparatului respirator – 2239 cazuri sau 1322.3 la 10000 .
- **locul II** - maladiile infecțioase și parazitare – 182 cazuri sau 107.5 la 10000 locuitori .
- locul III** - maladiile aparatului digestiv-141 cazuri sau 83.3 la 10000 locuitori .

Prevalența totală constituie 7279.5 fata de 7702.6 la 10000 locuitori in 2023.

Structura prevalenței în stil grafic:

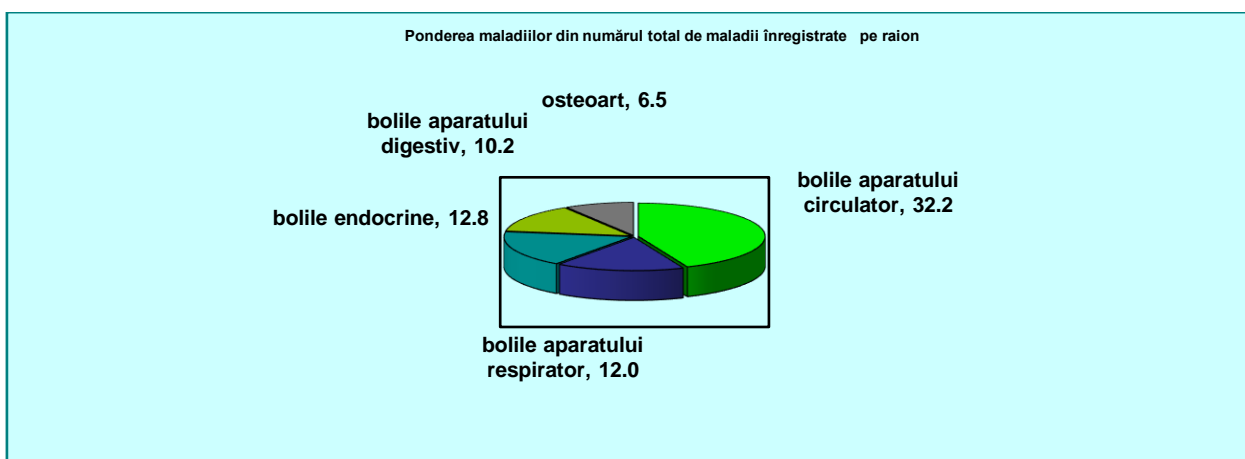

Structura prevalenței la adulți:

- maladiile aparatului circulator –10289 cazuri sau 1800.7la 10000 sau 36.3% .
- bolile endocrine –3993 cazuri sau 698.8la 10000 locuitori sau 14.1% .
- maladiile aparatului digestiv – 3063 cazuri sau 536.1 la 10000 locuitori sau 10.8% .
- bolile aparatului osteoarticular-2042 cazuri sau 357.4 la 10000 locuitori sau 7.2% .
- maladiile aparatului respirator-1545- cazuri sau 270.4 la 10000 locuitori sau 5.5% .

Structura prevalenței la copii:

-primul loc îl ocupă maladiile aparatului respirator –2330 cazuri sau 1376.1 la 10000 locuitori sau 63 % fata de 3013cazuri-3785.7- la 10000 locuitori -62.2% in 2023

-. Locul doi- boli de ochi -204 cazuri sau 120.5 la 10000 locuitori sau 5.5 % fata de 209 cazuri sau 262.6 la 10000 locuitori sau 4.3%.

-Locul trei –bolile aparatului digestiv-190 cazuri sau 112.2la 10000 locuitori sau 5.1% fata de 225 cazuri sau 282.7 la 10000 locuitori.

--Locul patru il ocupa maladiile infectioase-186 cazuri sau 109.8 la 10000 locuitori sau 5.0% fata de 436 cazuri sau 547.8 la 10000 locuitori-9.0% in 2023.

-Locul trei –bolile aparatului digestiv-225 cazuri sau 282.7 la 10000 locuitori sau 4.6% fata de 232 cazuri sau 291.5 la 10000 locuitori -4.4% in 2022.

- Locul cinci- malformatiile congenitale -104 cazuri sau 61.4 la 10000 locuitori sau 2.8 % fata de 110 cazuri sau -2.3% in 2023.

Incidența copiilor

0 -1 an la 1000 copii de vîrsta respectivă

Denumire indicator	CS Soroca								
	2022			2023			2024		
	abs	la 1000	%	abs	la 1000	%	abs	la 1000	%
Incidența copiilor pînă la un an	386	1295.3		305	1373.9		262	1180.18	
- bolile infecțioase și parazitare	12	40.3	3.1	27	121.6	8.85	21	94.59	8.02
infecții intestinale	6	20.1	1.6	16	72.1	5.24	10	45.05	3.82
- bolile endocrine, de malnutriție și metabolism	7	23.5	1.8	2	9.0	0.65	5	22.52	1.91
malnutriția	4	13.4	1.0	1	4.5	0.32	3	13.51	1.15
- din ei cu întârziere de dezvoltare fizică datorită malnutriției	1	3.4	0.3	0	0.0	0	1	4.50	0.38
- rahit	0	0.0	0.0	0	0.0	0	0	0.0	0.0
- anemii	29	97.3	7.5	18	81.1	5.9	14	63.06	5.34
- bolile sistemului nervos	3	10.1	0.8	2	9.0	0.65	1	4.50	0.38
paralizia cerebrală infantilă	0	0.0	0.0	0	0.0	0	0	0.00	0.0
- bolile aparatului respirator	238	798.7	61.7	207	932.4	67.87	186	837.84	71.0
IRA, pneumonie, gripă	236	792.0	61.1	207	932.4	67.87	186	837.34	71.0
- bolile aparatului digestiv	26	87.3	6.7	14	63.1	4.59	9	40.54	3.4
- bolile aparatului genito-urinar	3	10.1	0.8	4	18.0	1.31	3	13.51	1.15
- malformații congenitale, deformații și anomalii cromozomiale	6	20.1	1.6	3	13.5	0.98	3	13.51	1.15

malformații congenitale ale cordului	2	6.7	0.5	0	0.0	0	0	0.0	0.0
- unele afecțiuni a căror origine se situează în perioada perinatală	12	40.3	3.1	0	0.0	0	2	9.01	0.76
- leziuni traumatice, otrăviri și alte consecințe ale cauzelor externe	5	16.8	1.3	3	13.5	0.98	1	4.50	0.38
- coduri pentru scopuri speciale	16	53.7	4.2	3	13.5	0.98	5	1.91	1.91
- COVID-19 virus identificat	16	53.7	4.2	3	13.5	0.98	5	1.91	1.91
- COVID-19 virus neidentificat	0	0.0	0.0	0	0.0	0	0	0.0	0.0
- alte maladii	29	97.3	7.5	22	99.1	7.21	12	54.05	4.58

Incidența copiilor pînă la un an e în scadere de la 1373.9 la 1000 copii 0-1 an in 2023 la 1180.18 in 2024 Media pe raioanele republicii – 1124.4.

În structura incidenței copiilor 0-1 an cauzele principale sunt maladiile aparatului respirator- 71%, boli infectioase-8.0%, alte maladii – 5.0%.

În stil grafic:

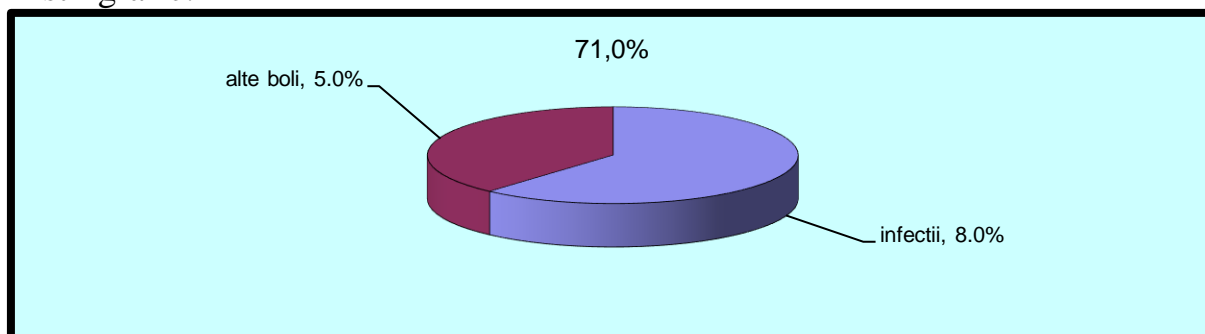

Incidența copiilor 0 – 4 ani 11 luni 29 zile la 1000 copii de vîrsta respectivă.

Denumire indicator	CS Soroca								
	2022			2023			2024		
	abs	la 1000	%	abs	la 1000	%	abs	la 1000	%
Incidența copiilor 0 – 4 ani 11 luni 29 zile	2161	1234.2		1728	1257.6		1554	973.68	
- bolile infectioase și parazitare	137	78.2	6.3	213	155.0	12.3	113	70.80	8
infecții intestinale	38	21.7	1.8	45	32.8	2.6	34	21.30	2.19
bolile endocrine, de malnutriție și metabolism	7	4.0	0.3	3	2.2	0.2	9	5.64	0.6
malnutriția	4	2.3	0.2	1	0.7	0,1	5	3.13	0.3
cu întârziere în dezvolt. fizică datorită malnutriției	2	1.1	0.1	0	0.0	0	1	0.63	0.07
rahit	0	0.0	0.0	0	0.0	0.0	0	0.0	0
- anemii	57	32.6	2.6	41	29.8	2.4	27	16.2	1.7
- bolile sistemului nervos	7	4.0	0.3	8	5.8	0.5	4	2.51	0.3
paralizia cerebrală infantilă	0	0.0	0.0	0	0.0	0	0	0.0	0.0
- bolile aparatului respirator	1650	942.3	76.4	1272	925.8	73.6	1244	779.45	80.1

infecții acute ale căilor respiratorii superioare, pneumonie, gripă	1628	929.8	75.3	1169	850.8	67.7	1244	779.45	80.0
- bolile aparatului digestiv	87	49.7	4.0	64	46.6	3.7	68	42.61	4.4
- bolile aparatului genito-urinar	11	6.3	0.5	14	10.2	0.8	6	3.76	0.4
- malformații congenitale, deformații și anomalii cromozomiale	7	4.0	0.3	5	3.6	0.3	3	1.88	0.2
malformații congenitale ale cordului	2	1.1	0.1	0	0.0	0.0	0	0.0	0.0
- unele afecțiuni a căror origine se situează în perioada perinatală	12	6.9	0.6	0	0.0	0.0	2	1.25	0.13
- leziuni traumatice, otrăviri și alte consecințe ale cauzelor externe	24	13.7	1.0	22	16.0	1.3	16	10.03	1.03
- COVID-19 virus ident.	35	20.0	1.6	4	2.9	0.2	8	5.01	0.52
- alte maladii	127	72.5	5.9	82	59.7	4.7	54	33.83	3.48

Incidența copiilor 0-5 ani e în scădere și constituie 1554 fata de 1728(a.2023) la 1000 copii 0-5 ani. Pe raioanele republicii incidenta copiilor 0-5 ani este de 882.0În structura incidenței copiilor 0-5 ani cauzele principale sunt maladiile aparatului respirator- 80.1%, bolile infecțioase și parazitare – 8%, alte maladii – 3.5%.

În stil grafic:

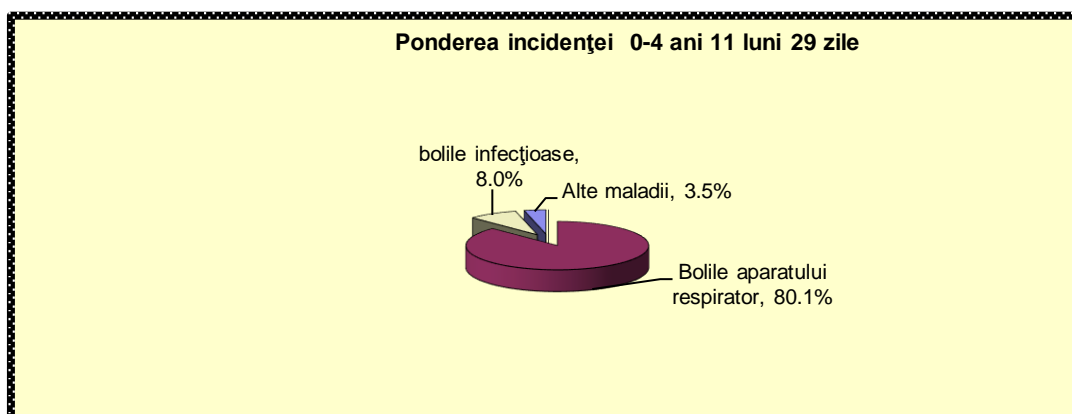

Alimentația naturală a copiilor pînă la un an

Ponderea copiilor alăptați	CS Soroca	r-n	media
-----------------------------------	------------------	-----	--------------

							Soroca	r-ne
	2022		2023		2024			
	abs	Ind	abs	Ind	abs	Ind	Ind	ind
- pînă la 3 luni	272	88.6	287	90.54	216	82.13	87.1	87.7
- pînă la 6 luni	245	79.8	268	84.54	205	77.95	82.74	79.4
- pînă la un an	214	69.7	233	73.50	181	68.82	70.04	67.3
- pînă la 2 ani	139	41.4	89	27.90	87	24.93	35.1	

Alimentația naturală a copiilor primului an de viață este de 68.82% fata de 73.50% in anul 2023.

Asistența medicală acordată femeilor gravide

Denumire indicator	CS Soroca						Raionul Soroca	r-ne RM
	2022		2023		2024			
	abs	Ind	abs	Ind	abs	Ind	Ind	%
% gravidelor luate sub supraveghere pînă la 12 săpt.	223	90.3	210	87.5	215	87.8	87.5	83.2
% gravidelor care au terminat graviditatea prin naștere în termen	298	93.1	205	90.7	218	92.8	93.3	
% gravidelor care au terminat graviditatea prin naștere prematură	9	2.8	10	4.4	8	3.4	3.6	3.2
inclusiv % gravidelor care au terminat graviditatea prin naștere pînă la 31 săpt.	1	0.3	1	0.4	0	0.0	0.7	
% gravidelor care au terminat graviditatea prin avort	13	4.1	11	4.9	9	3.8	3.1	
% gravide, ce au născut și au beneficiat de supraveghere conform standardelor	304	99.0	215	100	217	96.0	95.4	
% gravidelor consultate de ginecolog, din gravide, care au terminat graviditatea total	320	100.0	226	100	235	100.0	100.0	
Ponderea gravidelor consultate de ginecolog pînă la 12 săptămîni de sarcină	289	90.3	205	90.7	206	87.7	87.0	

% gravidelor consultate de ginecolog pînă la 30 săptămîni de sarcină	304	95.0	210	92.9	221	94.0	95.5	
% gravidelor referite către naștere la ni. II din număr consultate de ginecolog la 30 săpt.	70	23.0	54	25.7	68	30.8	27.6	
% gravidelor referite către naștere la nivelul III din număr consultate de ginecolog la 30 săptămîni de sarcină	13	4.3	12	5.7	12	5.4	7.3	
% gravidelor examinate eco în termen 18-21 săptămîni ale sarcinii,	298	97.1	206	95.8	211	93.4	94.5	
Ponderea patologiilor congenitale depistate prin examen ecografic – total în termen 18-21 săptămîni ale sarcinii	4	1.3	0	0.0	2	0.9	0.7	
Ponderea femeilor gravide examinate serologic la sifilis pînă la 12 săptămîni de sarcină	289	90.3	205	90.7	206	87.7	87.0	
Ponderea femeilor gravide examinate serologic la sifilis la 28 - 30 săptămîni de sarcină din	230	71.9	190	84.1	221	94.0	95.5	
Ponderea femeilor gravide testate la HIV - total	320	100.0	206	95.8	235	100.0	100.0	
Ponderea femeilor gravide testate la HIV o dată	320	100.0	226	100.0	235	100.0	100.0	
Ponderea femeilor gravide testate la HIV repetat	1	0.3	22	9.7	26	11.1	26.2	
Ponderea femeilor gravide care au fost testate la HIV o dată din număr total gravide testate la HIV	320	100.0	226	100.0	235	100.0	100.0	
Ponderea femeilor gravide care au fost testate la HIV repetat (dublu) din număr total femei gravide testate la HIV	1	0.3	22	9.7	26	11.1	26.2	

Unele boli antecedente, survenite și care au complicat sarcina cu:- gestoză tardivă	4	1.3	1	0.4	1	0.4	0.2	1.4
inclusiv: - preeclampsia	2	0.6	1	0.4	1	0.4	0.2	
- eclampsia	1	0.3	0	0.0	0	0.0	0.0	
- maladii extragenitale - total	51	15.9	29	12.8	34	14.5	31.8	49.5
cu bolile aparatului circulator	5	1.6	3	1.3	3	1.3	2.7	
- cu complicații venoase ale sarcinii	1	0.3	1	0.4	1	0.4	1.1	
bolile cronice a aparatului respirator	0	0.0	0	0.0	0	0.0	0.4	
- cu tuberculoză	0	0.0	0	0.0	0	0.00	0.0	
- cu bolile aparatului genitourinar	10	3.1	7	3.1	5	2.1	7.4	
- cu diabetul zaharat- total	0	0.0	0	0.0	0	0.0	0.4	
cu diabetul zaharat insulino-depen	0	0.0	0	0.0	0	0.0	0.0	
diabetul zaharat gestațional	0	0.0	0	0.0	0	0.0	0.2	
- cu tulburări hepatice	1	0.3	0	0.0	0	0.0	0.2	
- cu anemii	34	10.6	18	8.0	25	10.6	19.5	
Număr luate sub supraveghere - total	247		240		245			
Număr preluate din supravegherea altor instituții	19		10		16			
- COVID-19 virus identificat	14	4.4	2	0.9	0	0.0	0.2	

Evidența precoce a gravidelor la medicul de familie constituie 87.8% fata de 87.5% .

Ponderea gravidelor care au terminat graviditatea prin naștere prematură e în scadere de la 4.4 la 3.4 în 2024.

Ponderea gravidelor consultate de ginecolog pînă la 12 săptămîni de sarcină e în scadere de la 90.7% la 87.7%.

Ponderea gravidelor examinate eco în termen 18-21 săptămîni ale sarcinii, e în descrestere de la 95.8% a. 2023 la 93.4 în 2024.

Ponderea femeilor gravide examinate serologic la sifilis pînă la 12 săptămîni de sarcină e în scadere de la 90.7 –a.2023 la 87.7%. în 2024.

Toate femeile gravide au fost testate la HIV.

Din complicațiile sarcinii s – a înregistrat 1 caz de gestoza tardiva si un caz de preeclampsie.

Maladiile extragenitale sunt în crestere de la 29 cazuri în 2023 la 34 cazuri în 2024

Ponderea maladiilor aparatului genito-urinar în anii de referință oscilează 7,6% - a 2017 la 8,1% - 2018,7,6%-2019 , 2.9% în 2020 la 18.0% în 2021,3.1 % în 2022 ,

3.1% in 2023 la 2.1 in 2024..Ponderea anemiilor a crescut de la 8.0% la 10.6% in 2024.

Ponderea maladiilor aparatului circulator e la același nivel de 1.3%.

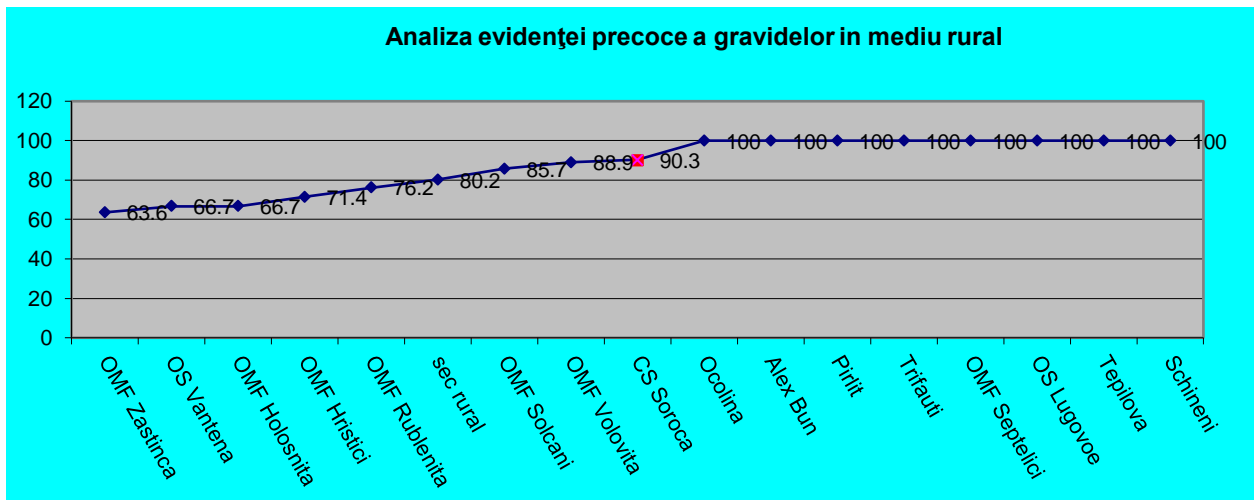
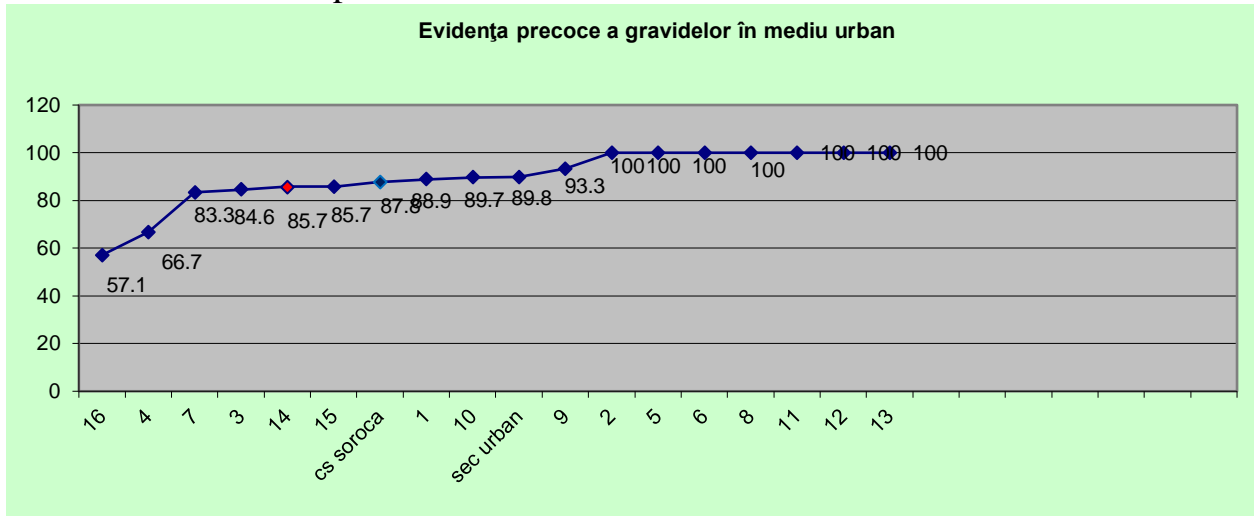

- Evidența precoce a femeilor gravide e la un nivel mai mic la:
 - OMF Holosnita – 50.0%
 - OMF Hristici-54.5%
 - Sec 16-57.1%,
 - Sec 4-66.7%

Indicii de dizabilitate a copiilor 0-17 ani 11 luni 29 zile

La evidența medicului de familie pe CS Soroca se află 177 copii invalizi fata de 181 copii in 2023.

Indicele de dizabilitate a copiilor 0-17 ani 11 luni 29 zile variaza de la 19,5 – a.2019,18.3-a.2020,18.97-a.2021 , 20.1 –a.2022 , 22.9 in 2023 la 22.7 in 2024 la 1000 copii . Media pe raioanele republicii – 23.4‰.

Structura dizabilității copiilor 0-17 ani 11 luni 29 zile după grade:

	2022			2023			2024			Raionul Soroca		media r-ne RM
	abs	la1000	Rata	abs	la1000	Rata	abs	la1000	Rata	abs	La 1000	ind
Total	160	20.1		181	22.9		177	22.7		315	21.0	24.9‰
Grad sever	66	8.3	41.3	76	9.6	42	71	9.1	41	121	8.1	36.7%
Grad accentuat	74	9.3	46.3	71	9	39	68	8.7	39	136	9.1	44.8%
Grad mediu	20	2.5	12.4	34	4.3	19	38	4.9	19	58	3.9	18.5%

- În structură după severitate predomină gradul sever – 71 copii – 9.1‰ – 41% din numărul total de invalizi, urmat de gradul accentuat – 68 copii – 8.7‰ - 39% din numărul total de invalizi și gradul mediu constituie 4.9‰ (38copii) – 19%.

Structura dizabilității copiilor 0-17 ani 11 luni 29 zile după cauze:

	Cauzele dizabilității	2022			2023			2024		
		abs	%	Rata %	abs	%	Rata %	abs	%	Rata%
I loc	malformații congenitale	52	6.5	32.5	54	6.8	30	51	6.5	29
II loc	tulburări mintale și de comportament	35	4.4	21.9	43	5.4	24	47	6.0	27
III loc	Bolile sist nervos	24	3.0	15.0	25	3.2	14	26	3.3	15
IV loc	Bolile sist.osteo-articular	8	1.0	5	10	1.2	6	9	1.1	5
V loc	Bolile onco	7	0.9	4.4	8	0.9	4	8	1.0	5

Cauzele principale a invalidității copiilor sunt:

- malformațiile congenitale –51 copii -6.5‰-29% fata de 54 copii – 6.8‰ - 30% in 2023.
- tulburările mintale –47 copii-6.0‰-27% fata de 43copii-5.4‰-24% in 2023(pe raioane media 6.8‰).
- bolile sistemului nervos –14copii-3.3‰-26% fata de 25 copii-3.2 ‰ – 14% (pe raioane 4.2‰).
- bolile sistemului osteo-articular -9 cazuri-1.1‰-5% fata de 10 copii-1.2‰-5% .
- bolile oncologice-8 copii -1.0‰-5% fata de 8 copii-0.9‰-4.0% in 2023.

Ponderea dizabilității copiilor după cauze (0-17 ani):

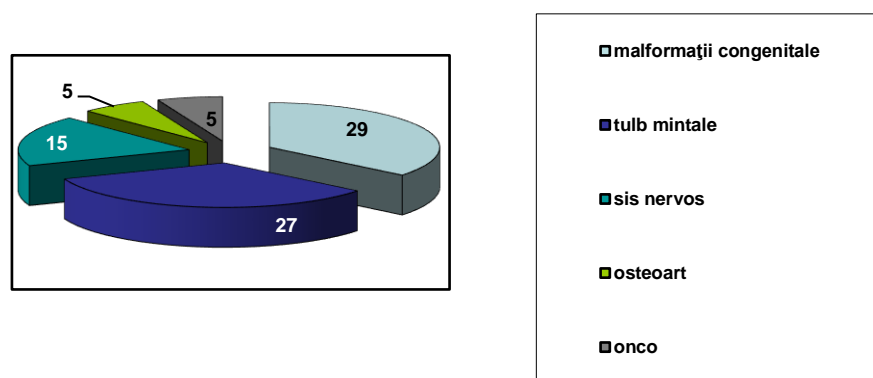

Activitatea cabinetului de radioimagnostică

Pe parcursul anului 2024 a funcționat un dispozitiv Rentghen . Au fost efectuate 9152 fata de 6241 investigatii digitale de radiodiagnostic ce constituie 2134.8 fata de 1427.0 la 10000 locuitori (pe raioanele republicii media este de 4920.2 la 10000 locuitori)..Numarul de investigatii radiologice la 100 vizite este de 3.0(pe raioanele republicii indicele este de 3.6).

Ponderea investigațiilor radiodiagnostice la persoane asigurate din numărul total de investigații efectuate e de 100% fata de 98.0% .

Au fost efectuate investigații digitale a organelor cutiei toracice 8570 fata de 5625 sau 93.6% fata de 90.27% din numărul total de investigații , sistemul osteoarticular-582 investigatii fata de 616 investigatii

Cu patologii radiologice s – au depistat 2928(32%) fata de 2714(48.3%) din numărul total de investigații a organelor cutiei toracice in 2023.

din ei: - suspiciu de patologie oncologică – 8 persoane sau 0,2% din numărul total de investigații;

- suspiciu la tuberculoză pulmonară – 20 persoane – 1.0% din numărul total de investigații;

- bronșite – 1068 – 12% persoane din numărul total de investigații

- pneumonii – 1037 persoane – 12% din numărul total de investigații,

- sechele posttuberculoase – 771 persoane – 9% din numărul total de investigații,

- pleurezii – 24 persoane - 1% din numărul total de investigații.

Activitatea cabinetului de fizioterapie

Numărul total de persoane, care au efectuat tratament fizioterapeutic e de 840 fata de 756 persoane in 2023 - cu 84 persoane mai mult, din ei copii - 84 fata de 63, cu 21 copii mai mult fata de anul 2023.

Cuprinderea cu tratament fizioterapeutic a bolnavilor – total e de 0,51 inclusiv copii –0,25 .

Numărul ședințelor fizioterapeutice la 100 vizite de ambulator e de 7.98 fata de 7.90 (11643 sedinte fata de 13563 ședințe) (pe raioanele republicii indicele este de 12.1 la 100 vizite).

Număr mediu de proceduri fizioterapeutice la 1 bolnav, care a primit tratament fizioterapeutic e de 13.86 fata de 14.21 proceduri(RM -14.4) , din ei la copii – 13.76 fata de 10.56 proceduri.

Ponderea ședințelor fizioterapeutice la persoane asigurate din numărul total de ședințe efectuate – 100% .

Activitatea cabinetului de ecografie

denumire	2023		2024	
	abs	ind	abs	ind
Număr investigații ultrasonore la bolnavii ambulatori la 1000 vizite	791	4.6	2394	16.42
Frecvența bolnavilor cu patologie caz nou, depistați prin investigații ultrasonore la 100 investigații	22	2.8	46	1.92
Ponderea investigațiilor ultrasonore efectuate urgent	34	4.3	125	5.22
Ponderea anomaliilor fetale, depistate la bolnavi cu patologie caz nou prin investigații ultrasonore efectuate la sarcină - total	1	0.45	1	0.46
Depistate anomalii fetale la 100000 locuitori	1	0.04	1	1.0
Ponderea investigațiilor ultrasonore bolnavilor la persoane asigurate din numărul total de investigații efectuate	791	100	1814.0	75.77
Ponderea aparatelor ecografice, care funcționează din număr total de aparate	1	100	1	100
Număr investigații ecografice la 100000 locuitori	791	1798.34	2394	2400.55
Număr investigații ecografice la organele cavității abdominale, rinichi la 100000 locuitori	229	520.64	1300	1303.56
Număr investigații ecografice a glandei mamare la 100000 femei	40	90.94	85	165.78
Număr investigații ecografice a cordului 100000 locuitori	251	570.65	47	
Număr investigații ecografice a glandei tiroide la 100000 locuitori	227	516.09	519	520.42

Comparativ cu anul precedent s –a marit numărul investigațiilor ecografice de la 791 la 2394 .

Activitatea cabinetului de diagnosticare funcțională

Pe parcursul anului 2024 s – au examinat 10645 fata de 10470 persoane in a. 2023.

Din numărul total de persoane examinate 1806 fata de 1967 sunt copii .

Numărul investigațiilor atinge cifra de 10980 fata de 10880 .

Numărul mediu investigații de diagnostic funcțional la 1 bolnav, care a fost examinat e de 1.03 fata de 1,04 in a. 2023(RM-1.1).

Numărul mediu investigații de diagnostic funcțional la 1 adult, care a fost examinat e de 1.03 fata de 1,05 .

Numărul mediu investigații de diagnostic funcțional la 1 copil, care a fost examinat e de 1.04 fata de 1,02 .

Ponderea investigațiilor la persoanele asigurate din numărul total de investigații e de 96.27 % fata de 98.67% in 2023 din numărul total de investigații.

Activitatea laboratorului citologic.

In anul de gestiune au fost efectuate 7525 investigatii , din care 3602 investigatii citologice fata de 2497 investigatii in 2023 pe CS Soroca si 1096 pe contract pentru spital si cs autonome. Din ele la persoane asigurate-3602. Din totalul de 3602 investigatii au fost depistate 7 patologii canceroase(4-col uterin, 1-pulmon, 1-pielea,1-glanda mamara). si precanceroase-93.

Pe parcursul anului au fost determinate 2301 grupe sanguine, 2301 Rezus factor. Marcherii hepatici -2936, pozitive 60.

Covid antigen-s-au efectuat 1021 investigatii

Activitatea laboratorului

	2023		2024	
	abs	ind	abs	ind
Număr analize efectuate la 1 persoană ce s-a adresat pentru ajutor medical total	339651	3.7	361723	4.15
- clinice generale	90430	1.0	99250.0	1.14
- hematologice	92504	1.0	94576.0	1.09
- citologice	4097	0.04	3602.0	0.04
- biochimice	130045	1.4	147075.0	1.69
- imunologice	22575	0.2	17220.0	0.20
Număr analize efectuate la 100 vizite în instituțiile de ambulator - total	339411	194.9	361663.0	220.33
- clinice generale	90430	51.9	99250.0	60.47

- hematologice	92504	53.1	94576.0	57.62
- citologice	3857	2.2	3542	2.16
- biochimice	130045	74.7	147075	89.60
- imunologice	22575	13.0	17220.0	10.49
Ponderele analizelor de laborator în ambulator – total	338051	99.5	360627.0	99.70
- clinice generale	90430	100.0	99250.0	100
- hematologice	92504	100.0	94576.0	100.0
- citologice	2497	60.9	2506.0	69.57
- biochimice	130045	100.0	147075.0	100.0
- microbiologice				
- imunologice	22575	100.0	17220.0	100.0
Ponderele analizelor citologice în staționar			60	0.02
Ponderele analizelor citologice în secția consultativă	1360	0.4	429.0	0.12
Ponderele analizelor efectuate la persoane asigurate din numărul total de analize efectuate				
- total	329850	97.1	352516.0	97.45
- clinice generale	89752	99.3	98742.0	99.49
- hematologice	91873	99.3	93804.0	99.18
- citologice	3847	93.9	3602	100.0
- biochimice	122559	94.2	140743.0	95.69
- imunologice	21819	96.7	15625.0	90.74
Număr analize la fermenți	27886		28496.0	
Număr analize la indicii sistemului de hemostază	6572		6308.0	
Număr analize la glicemie	19939		15219.0	
Număr analize la fier	1052		1426.0	
Număr investigații imunologice la hepatite	2936		3106.0	
din ele pozitive	60		146.0	
Număr microreacții la sifilis	3959		2224.0	
din ele pozitive	18		7.0	
Număr examinări frotiuri la gonococi și trichomonaze	2154		135	
Frecvența rezultatelor pozitive din numărul de teste la sifilis	18	0.5	7.0	
- tricomonas	22	1.0	1.0	

Frecvența rezultatelor pozitive la hepatită din numărul investigațiilor imunologice la hepatită	60	2.0	146.0	
---	----	-----	-------	--

Din tabelul prezentat se vede ca in anul gestionar în total au fost efectuate 361723 analize fata de 339651 analize sau 4.15 fata de 3.7 analize efectuate la 1 persoana.(media pe raioanele republicii este de 4.0 la un pacient). Este in crestere numarul de analize efectuate la persoane asigurate de la 329850 la 352516 analize. La 100 vizite au fost efectuate 220.33 analize fata de 195.0 analize in 2023.

La glicemie au fost efectuate 15219 analize fata de 19939 analize .

A scazut frecventa rezultatelor pozitive la asa patologii ca sifilis (7 cazuri fata de 18 cazuri in 2023) si a crescut la hepatitele virale de la 60 la 146 cazuri.

Sinteza rezultatelor obținute

1.0. Asigurarea populației cu medici de familie atinge nivelul de 4.4 la 10000 locuitori și asistenți medicali de familie – 14.2 la 10000 locuitori.

2.0 In anul 2024 salariul mediu lunar a crescut comparativ cu anul 2023 cu 10.3%.

3.0 In scopul accesului populatiei la medicamente pe retete compensate , din Fondurile asigurarii obligatorii de asistenta medicala , au fost realizate medicamente compensate în suma de 12145.5 fata de 13489.8 mii lei in 2023.

4.0 Aprovizionarea cu medicamente cu titlu gratuit si din ajutor umanitar in dinamica anilor 2023-2024 atesta o crestere cu 105.9 mii lei .Stocul valoreaza 890.8 mii lei.

5.00. Natalitatea comparativ cu anul precedent are tendință de micșorare de la 4.4 la 4.2 la 1000 nou-născuți vii.

6.0. Mortalitatea generală constituie 9.4 la 1000 populație față de 9.0 la 1000 populație (a.2023) .

7.0. Sporul natural în anii de referință înregistrează valori negative și oscilează de la (- 2,3) la 1000 locuitori(a.2016), (- 0,1) la 1000 locuitori (a.2017) (-2,1) la 1000 locuitori(a.2018) , (-2,8) la 1000 locuitori (a. 2019) , (-4.9) la 1000 locuitori in 2020 , (-9.2) in a. 2021 , (-5.1) in 2022, (-4.6) in 2023la (-5.2) in 2024.

8.0. Mortalitatea infantilă este 0,0 fata de 0.0 la 1000 nou-născuți in 2023.

9.0. Numărul vizitelor la medicul de familie la 1 locuitor e 3.2 fata de 3.0 in 2023.

10.0. Indicele duratei medii a unui caz de incapacitate temporara de muncă e de 27.8 zile față de 24.2 in 2023.

11.0 Prevalenta totala pe CS este de 7279.5 fata de 7702.6 la 10000 locuitori in 2023.

12.0 Incidenta totala pe CS in anul de referinta a constituit 1541.4fata de 2026.4 in 2023.

13.0. Incidența copiilor pînă la un an e în scădere de la 1373.9 la 1000 copii 0-1 an la 1180.18 la 1000 copii .

14.0. Incidența copiilor 0 – 4 ani 11 luni 29 zile e în scădere și constituie 973.68 la 1000 copii față de 1257.6 la 1000 copii in 2023.

15.0. Examinările profilactice comparativ cu anul precedent au crescut de la 91.3% la 93.7%.

16.0. Evidența precoce a gravidelor la medicul de familie e în descreștere și constituie 87.8% față de 87.5% -a 2023.

17.0. Indicele de dizabilitate a copiilor 0-17 ani 11 luni 29 zile e de 22.9‰ (181 copii) fata de 18.97‰ in anul precedent.